

UMHVERFIS LEIÐARHÖFÐA ÚTIVISTARSVÆÐI Á HÖFÐA | 25052



UMHVERFIS LEIÐARHÖFÐA



Við Ránarslóð rís landið í mjúkri bylgju og byggingin, Grænahöllin, gægist upp úr yfirborði jarðar og er sem hluti af landinu. Nafnið Grænahöllin vísar bæði til verbúðar við Leiðarhöfða sem gekk undir því nafni, og græns þaks byggingarinnar. Byggingin kallast á við Leiðarhöfða og rammur inn einstakt útivistarsvæði þar sem höfðinn er í aðalhlutverki.

SAMHENGID – STAÐURINN

Leiðarhöfði er einstakur staður með ríka sögu og mikla möguleika. Höfðinn er vinsæll viðkomustaður á fjölsóttum náttúrustíg sem liggur eftir endilangri strandlengju Hafnar í Hornafirði. Til allra átta er magnað útsýni; yfir eyjar og sker Hornafjarðar, upp á Vatnajökul og yfir á Eystrahorn. Við Leiðarhöfða finnast minjar fjölbreyttrar starfsemi, svo sem verslunar, verbúðar, bátaútgerðar og saltfiskþurrkunar. Á tímabili var svæðið þéttbyggt en í dag standa engar byggingar þar og framtíð höfðans því óskrifað blað.

Frá leiðarhöfða er stutt í alla þjónustu á Höfn. Nýheimar þekkingarsetur og fjölbrautarskólinn eru í göngufjarlægð og lögd er áhersla á að bæta við þá aðstöðu sem er nú þegar í boði þar. Einnig er lagt upp með að móta sterka tengingu við Hafnarsvæðið.

Aðkoma að Leiðarhöfða er greið og til að tryggja öryggi vegfarenda er Ránargata vistgata við Leiðarhöfðasvæðið. Vistgatan er hækkuð að gólfi Grænuhallar og sama yfirborðsefni flæðir um bygginguna og næsta nágrenni hennar. Formfestan í grunnfleti byggingarinnar og gönguleiðar umhverfis Leiðarhöfða annars vegar og frjálst sikk sakk göngustíga um þak hússins og svæðið hins vegar, kallast á og binda svæðið saman. Aðkoma gangandi og hjólandi frá náttúrustíg og frá Ránargötu er gott, og geta vegfarendur valið um 3 leiðir um svæðið sem eru aðgengilegar öllum og veita ólíka upplifun.

Á svæðinu er fólk í fyrirrúmi og bílastæðum er haldið í lágmarki. Skammtíamastæði og bílastæði hreyfihamlaðra eru í vistgötunni en fjöldi bílastæða er í göngufæri við svæðið. Heildaryfirbragð svæðisins er grænt og stærstur hluti þess er gróðri vaxinn. Svæðið er nálgað af nærgætni með virðingu fyrir sögu staðarins og sjálfum Leiðarhöfða að leiðarljósi. Á svæðinu er að finna fjölbreytta afþreyingu og upplifanir og Leiðarhöfði er í aðalhlutverki.

Af íbúakönnuninni var skýrt að íbúar Hafnar eru mjög hrifnir af þessu fallega náttúrusvæði og vilja halda því sem almenningssvæði frekar en að helga það aðeins nokkrum nýjum fasteignaeigendum. Í þessum skilningi miðar öll hönnunarnálgunin að því að halda því þannig, og bæta aðstæður á staðnum.

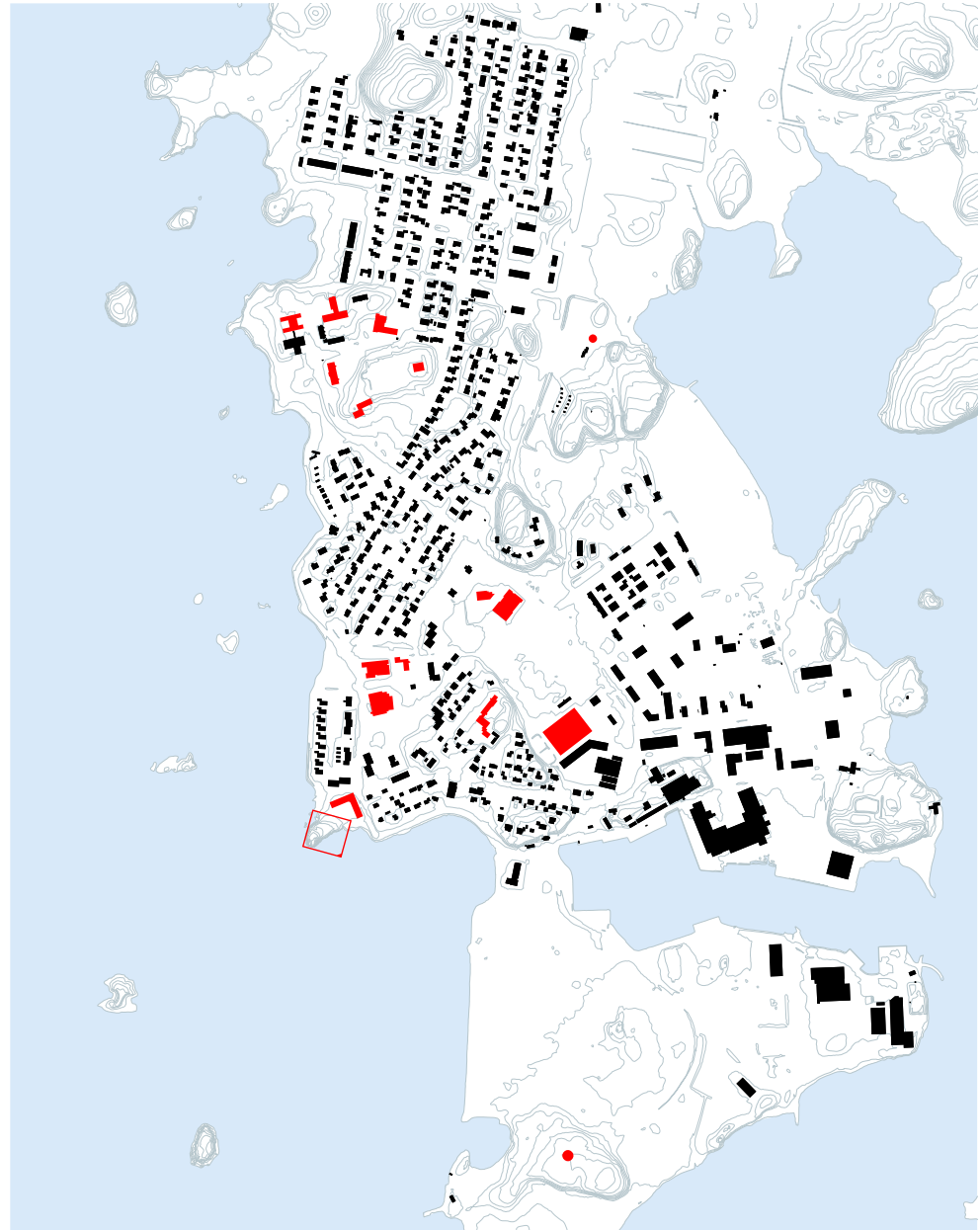

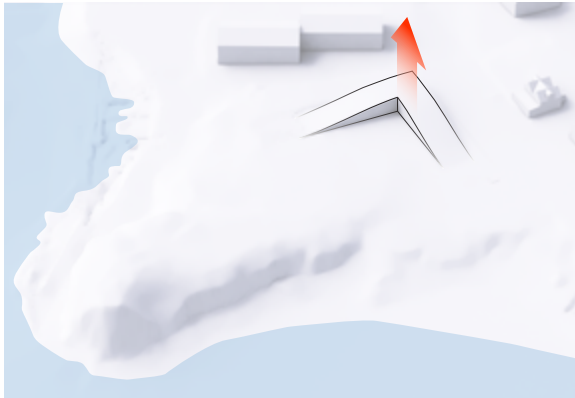

Byggingin lyftist upp í átt að byggð, mætir nærliggjandi húsum og býr til nýja götumynd. Byggingin er glerjuð til að hindra ekki sjónræna tengingu við Höfðann.



Formið lyftist upp og myndar skjól frá ríkjandi vindátt úr norðri. Skýlir þannig torginu og útisvæðinu fyrir hörðustu vindunum og bílaumferð.

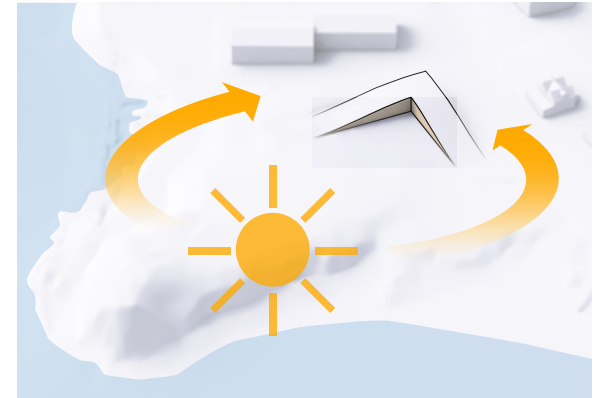

Byggingin opnar sig til suðurs til að fanga birtu og sól. Þannig er formað sólríkt útisvæði sem tekur á móti fólki með opnum örmum. Einnig tryggir formið gott útsýni á Höfðann úr byggingunni.

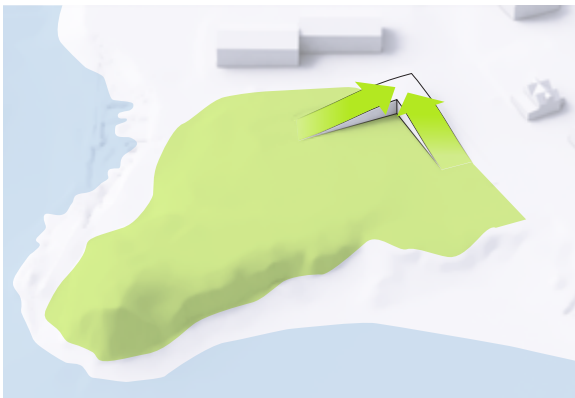

Skil milli byggingarinnar og útivistarsvæðisins verða óljós. Gengið er upp á þak byggingarinnar að því er virðist vera ganga upp á hól án þess að gera sér grein fyrir því að verið sé að ganga ofan á byggingu fullri af lífi. Yfirborð byggingarinnar kemur þá í stað þess svæðis sem fer undir svo ekkert útisvæði tapast. Þakgarðurinn býður upp á nýjan útsýnisstað sem horfir yfir Höfðann, sjónarhorn sem annars er ekki til staðar. En einnig býður það upp á nýja fjallasýn og útsýni yfir bæinn.



Með því að opna bygginguna í átt að Höfðanum og lyfta henni upp í átt að bænum mótast það lóðina og götumyndina. Arkitektúrinn skilgreinir skipulag garðsins, stýrir umferð og blandar saman geometriskum strúktúr byggingarinnar við óútreiknanlegar línur náttúrunnar. Með þessari hönnun er opnað fyrir gangandi og hjólandi umferð um útivistarsvæðið sem og yfir bygginguna en bílaumferð aðskilin frá.



Byggingin skilur að útivistarsvæðið og torgið frá götum og lífi bæjarins, skapar rólegan, félagslegan og fallegan nýjan áningarstað sem hvetur til fjölbreyttrar útiveru og/eða til afslöppunar í rólegri náttúru.



STAÐHÆTTIR, HUGMYNDAFRÆÐI OG SKIPULAG

Höfn er byggð á votu landi og á gömlum myndum sjást litlar tjarnir víða um bæinn. Á torginu er Höfðatjörn endurvakin og vísar í alltumlykjandi vatnið á svæðinu.

Umlykjandi vatnið lútir flóði og fjöru, og svæðið er þannig síbreytilegt og hver heimsókn ólík annari. Bryggjustígurinn er ýmist umlukinn vatni á alla kanta eða rís upp úr fjörunni, allt eftir stöðu sjávarfalla. Á fjöru má tína steina og grannskoða leirurnar en á flóði dýfa tánur í fljótið af pallinum eða sjósetja litlar skektur eins og í gamla daga. Það er tilvalið að virða fyrir sér sólarlagið af bryggjustignum að sumri, norðurljósinn speglast í vatninu að vetri og ríkt fuglalífið árið um kring. Sjávargolan leikur um vegfarendur og ilmur af sjávarseltu og þaragróðri fyllir vitin. Í verri veðrum bíður gönguferð um bryggjustíginn upp á sjósturtu, en ætli flestir myndu ekki sæta færís við ákjósanlegri aðstæður. Stundum minnir kraftur náttúruaflanna á sig og leiðin er einfaldlega ófær. Gönguleiðin býður upp á tækifæri til fræðslu, ólíkar upplifanir og afþreyingu. Hvernig sem viðrar virkjast öll skilningarvitin á ferð umhverfis Leiðarhöfða. Þar sem stígurinn nemur land við Leiðarhöfða er ákjósanlegur staður til að sjósetja kajaka.

Við Leiðarhöfða er að finna minjar bátanausta og á þeim slóðum má að finna setbása sem vísa í gömlu naustin. Naustin fá þannig nýtt hlutverk en þar má setjast niður með nestisbita í góðra vína hópi og upplifa jökullinn í fjarska og eyjarnar á Hornafirði. Naustin sem hlaðin eru úr grjóti, hjúfra sig inn í landið og veita gestum gott skjól og rósemd

Gestum er boðið í gönguferð um gróðursælt þak Grænuhallar, sem veitir annað sjónarhorn á Leiðarhöfða. Hlykkjöttur stígurinn á þakinu vísar í tilkomumikla fjallasýnina í bakgrunni byggingarinnar, þar sem Eystrahorn rís í glæsileika sínum.





STEYPT
GÖNGULEIÐ

SETSTALLAR

HJÓLA-STÆÐI

NAUSTIN

TEYGJU-SVÆÐI

HJÓLA-STÆÐI

GÖNGULEIÐ Á ÞAKI

UPPHÆKKUÐ
GÖTUFVERUN

VISTGATA

HÖFÐATORG

HÖFÐATJÖRN

LEIKSVÆÐI

BÍLASTÆÐI

ÚTSÝNISRÓLUR

KAJAK-
GEYMSLA

FRÆDSLUSKILTI

HENGIRÚM

STEYPTUR STÍGUR
UPP LEIÐARHÖFÐA

HJÓLASTÆÐI
HANGSINET

SETSTALLAR

KAJAKRENNNA

MALAR-
STÍGUR

ÚTSÝNISSTADUR

SIGLINGAR BARNA

LEIRUVAD

BRYGGJUSTÍGUR

Afstöðumynd 1 | 1000

25052

9



FJÖLNOTA RÝMI FYRIR SAMFÉLAGIÐ

Byggingin

Við Ránarslóð rís landið í mjúkri bylgju og byggingin, Grænahöllin, gægist undan yfirborði jarðar og er sem hluti af landinu. Grunnform byggingarinnar eru timburgrindur sem vísa í saltfiskþurrkgrindur sem notaðar voru á Höfn á árum áður. Timburgrindurnar eru klæddar gleri og lagðar grænu þaki. Byggingin lætur þannig lítið yfir sér og veitir skýr svör um hvernig hún er uppbyggð og hvað leynist handan hennar. Grænt gróðurþakið, glerjaðir útveggir og hnigandi form byggingarinnar gera það að verkum að byggingin hverfur nánast frá ákveðnum sjónarhornum. Byggingin hindrar ekki sjónræna tengingu aðliggjandi húsa að Höfðanum en hún myndar skjól frá umferð og vindum. Frá Ránarslóð innrammar Grænahöllin sjónarhorn á Leiðarhöfða, sem sést vel í gegnum hana og býður fólk velkomið á svæðið. Nafnið Grænahöllin vísar bæði til gamallar verbúðar við Leiðarhöfða og gróðurþaks byggingarinnar. Byggingin kallast á við Leiðarhöfða og rammur inn einstakt útivistarsvæði þar sem höfðinn er í aðalhlutverki.

Grænahöllin í heild sinni er um 450 fm sem skipta má upp á mismunandi vegu. Byggingin er hugsuð sem fjölnota rými, ýmist eitt stórt eða fleiri minni, og býður þannig upp á ólíka notkunarmöguleika og þjónustu fyrir gesti. Í henni er kaffihús/veitingasala ásamt afgreiðslu fyrir báta- og hjólaeigu. Einnig eru þar snyrtingar fyrir gesti svæðisins. Stærð fjölnotasalarins má laga að þörfum hverju sinni allt frá 50 fm upp í 300 fm og rúmar þannig hvers kyns sýningar og viðburði, svo sem lista- og fræðslusýningar, bíókvöld, tónleika og ráðstefnur. Hægt er að opna alveg allt rýmið og nota sem eina heild eða stúka niður í minni rými fyrir smærri hópa, skóla, leikskóla eða eldri borgara heimsóknir. Kaffiástöðuna er hægt að stúka af svo hún geti verið starfandi óháð viðburðum ef þörf er á.

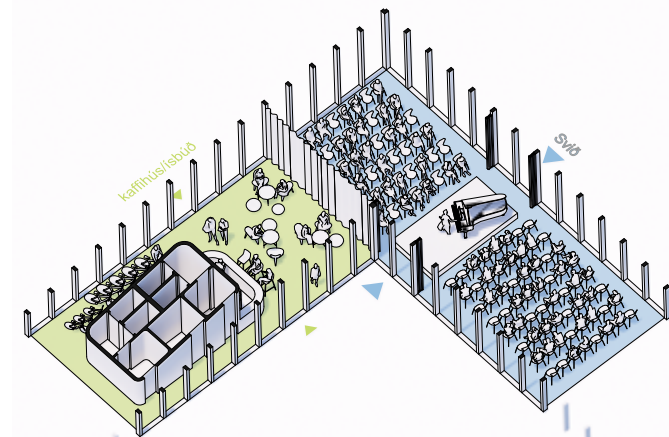
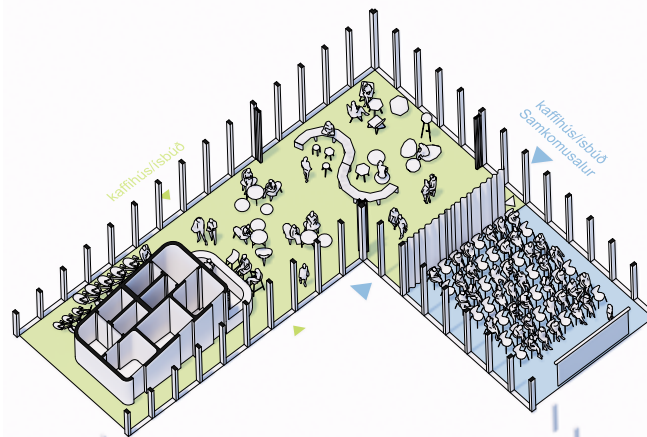

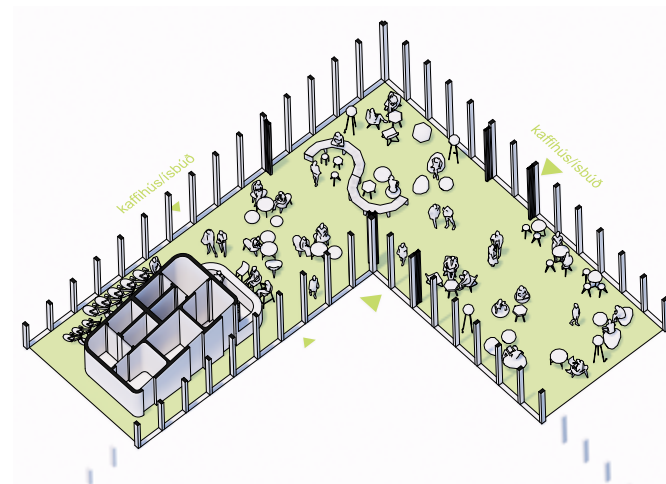
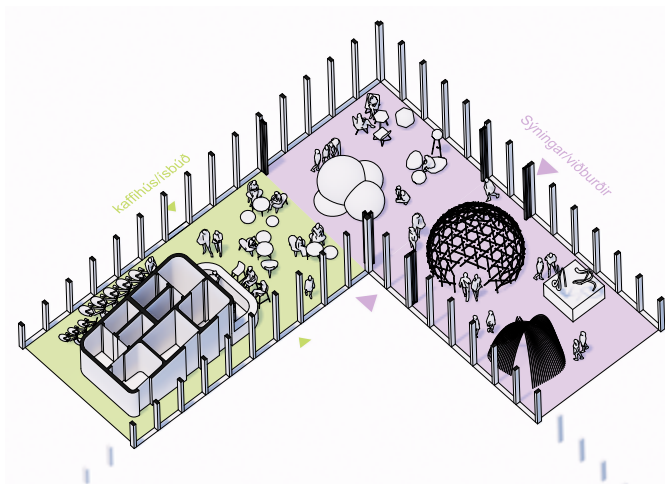
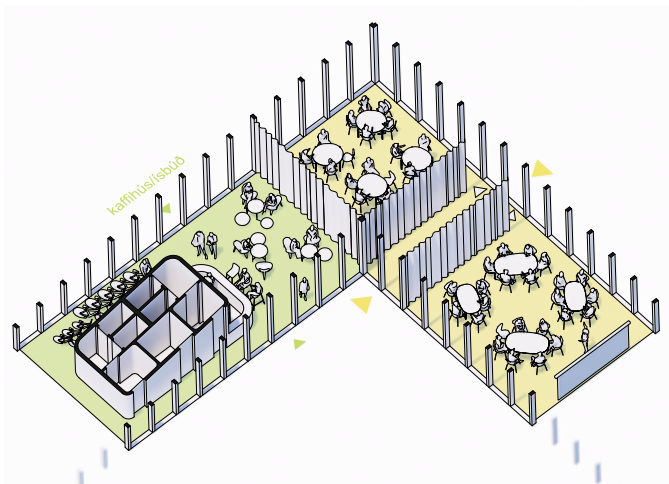



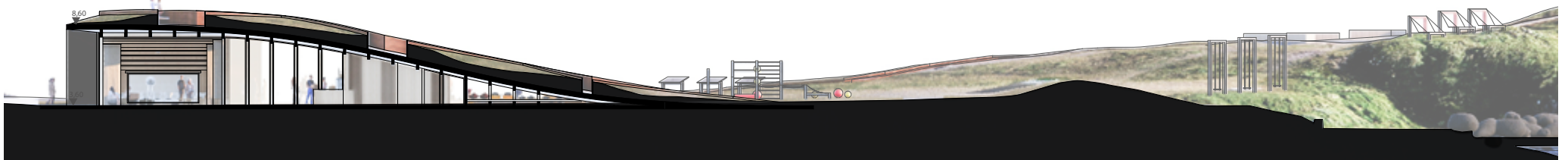
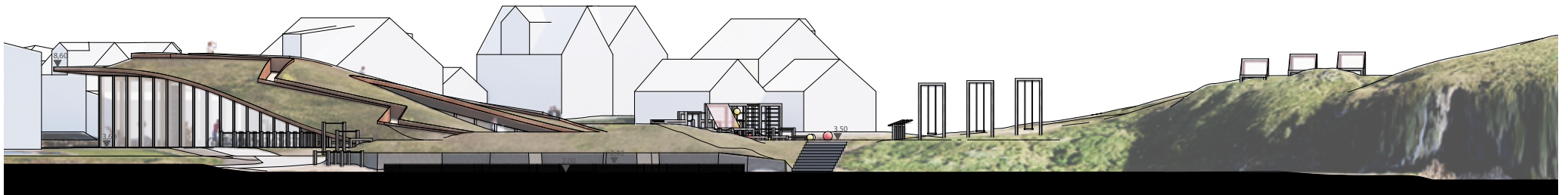
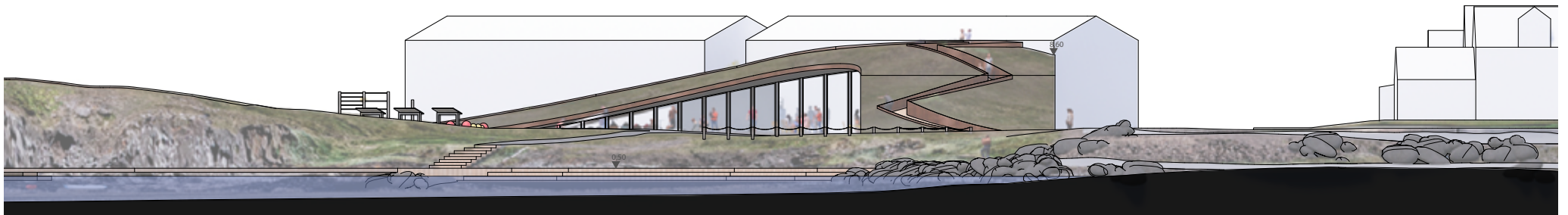
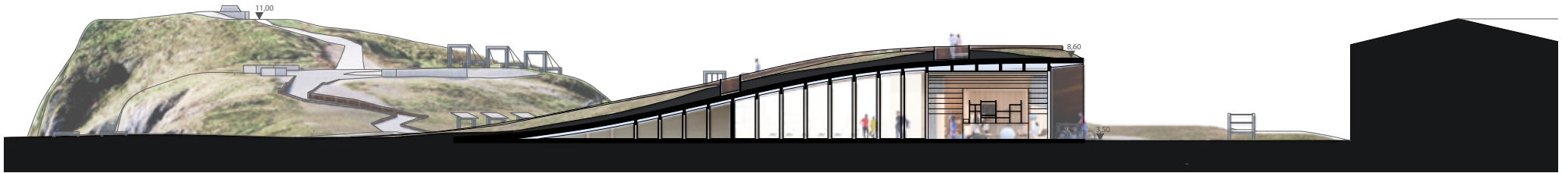



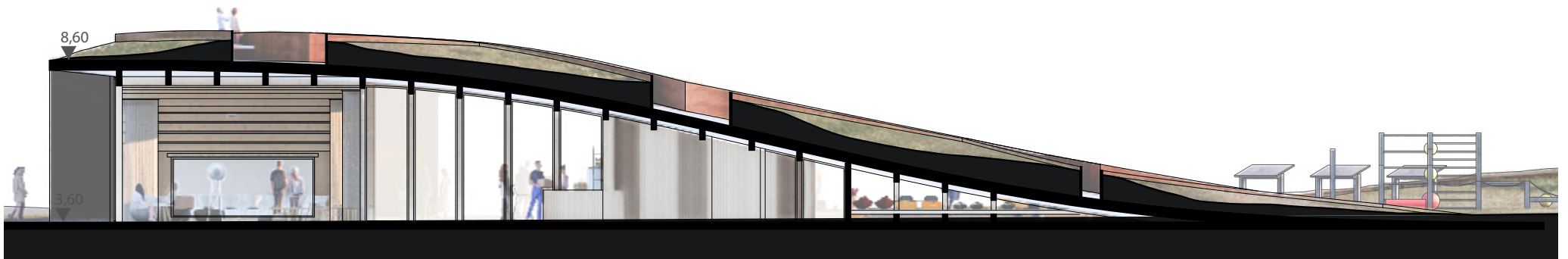
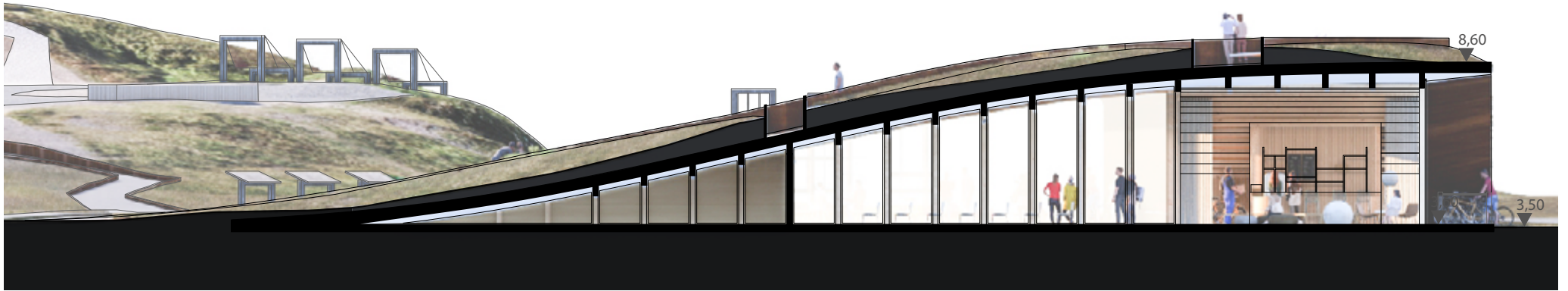

STAÐUR SEM BREYTIST MEÐ ÁRSTÍÐUM



Grænahöllin umfaðmar svæðið við Leiðarhöfða og veitir skjól fyrir ríkjandi norðlægum áttum og umferð og opnar sig til suðurs. Til verður nýtt sólríkt og skjólsælt svæði í bænum, Höfðatorg. Timburgrindur og gólfefni byggingarinnar flæða út fyrir glerhjúp hennar, út á Höfðatorg og yfir Ránarslóð, og tengja þannig saman rými svæðisins.



VIRÐING FYRIR SÖGUNN



Aðstæður á Höfn gerðu íbúum að finna sínar eigin lausnir til fiskþurrkunar. Grunnform byggingarinnar, útihúsgögn og leiktæki á svæðinu vísa í fiskþurrkunargrindur sem notaðar voru. Þær voru byggðar úr einföldum formum og tiltækum efnivið, raðað upp í löngum dreglum og netalagðar. Ungir sem aldrei röðuðu síðan fiski á netin. Að þeirri fyrirmynd er sköpuð fjölbreytt afþreying og dvalarsvæði fyrir ólíka hópa úr timburgrindum og endurnýttum veiðarfærum, svo sem hengirúm og rólur, hjólastæði og æfingatæki, fræðslu- og upplýsingarskilti. Þessar grindur dreifa sér víða um svæðið og þjóna ýmsum hlutverkum. Í og við bygginguna er mikið um að vera en eftir því sem nær dregur Leiðarhöfða færast yfir ró, hið náttúrulega tekur smám saman við af því manngerða. Sjálfur Leiðarhöfði er sem næst ósnertur, enda ríkulega blómum vaxinn, og uppi á honum ríkir kyrrð. Þar er staður til að leita inn á við, njóta friðsældar og útsýnis.







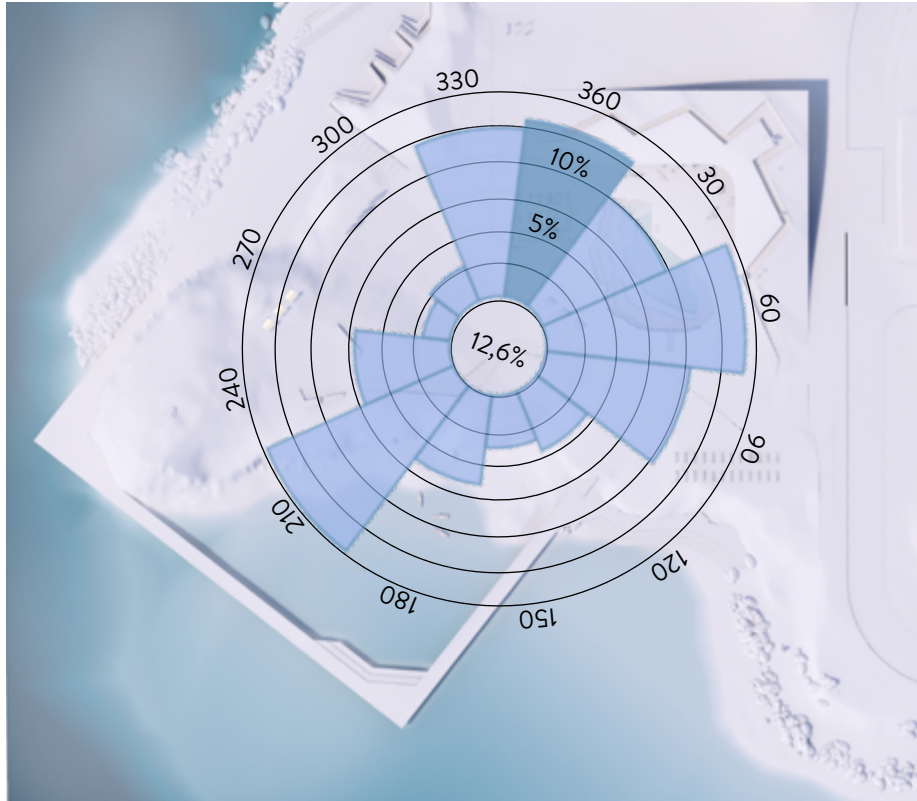

VINDRÓS, SÝNIR RÍKJANDI VINDÁTT, VINDUR BLÆS INN AÐ MIÐJU

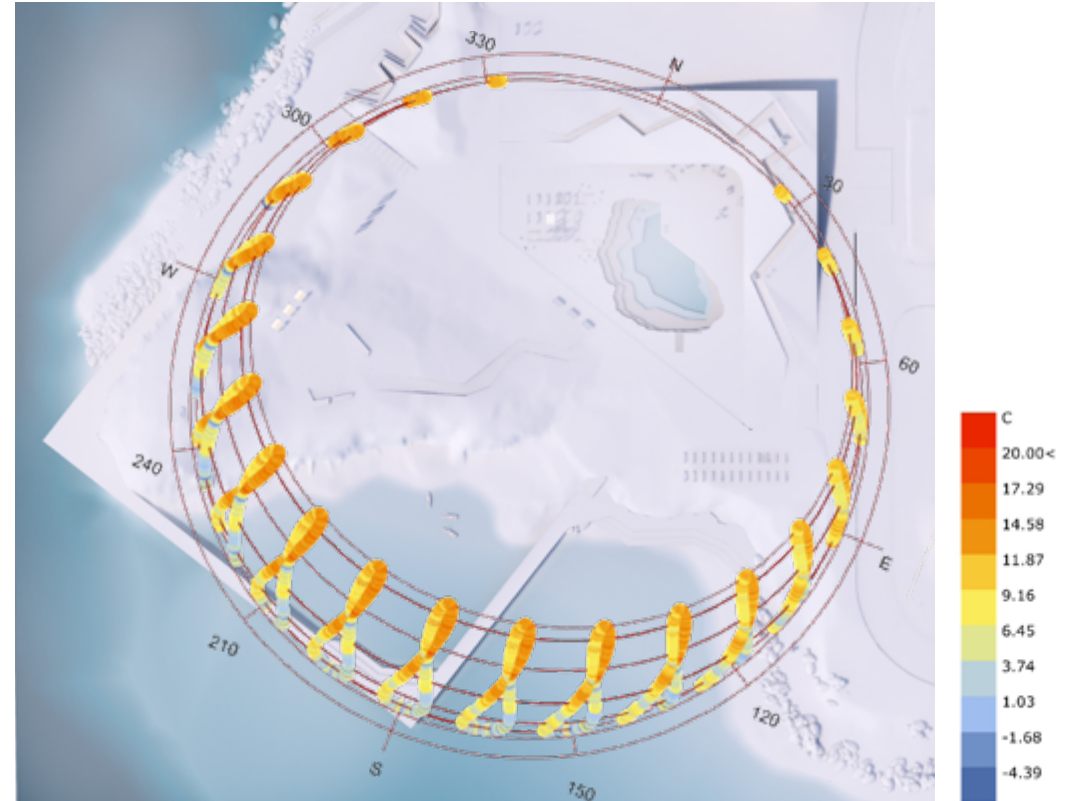

SÓLARGANGUR YFIR ÁRÍÐ SAMKVÆMT RAUNVEDURTÖLUM FRÁ HÖFN

VEDURFAR Á SVÆÐINU

Byggingarform Grænuhallarinnar er meðal annars komið til útfrá skjólmyndandi hugmyndum. Hæstu hlutar byggingarinnar skýla fyrir norðanáttum. Samspil byggingarinnar og Leiðarhöfða myndar þannig sólríkt svæði sín á milli sem býður gesti velkomna með kærkomnu skjóli.

Unnið er með landið á þann hátt að norðausturhlíð Leiðarhöfða er lengd frá því sem er í dag og landinu þannig ýtt niður. Við þetta myndast ekki bara skjólbeta svæði en fólk má venjast í dag heldur virðist Leiðarhöfði líka hækka um nokkra metra og fær enn mikilfenglegra yfirbragð.

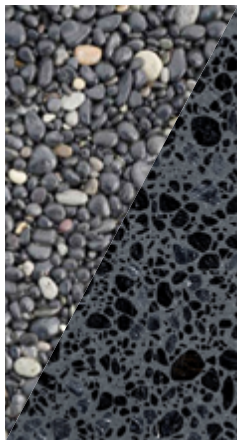

Yfirbragð svæðisins mun einkennast af malarefnum úr Hornafirði og nágrenni. Mölin er notuð sem fyllingarefni í steypa stíga. Með sérstakri vinnslu verður mölin gerð áþreifanleg og sýnileg á yfirborði steypunnar. Innandyra verður mölin notuð sem fyllingarefni í steypu en gólf þar er þússað slétt. Þannig fæst sterk tenging á milli úti- og innirýma. Að nýta nálæg efni er mikilvægur hluti þess að gera verkið vistvænna og hagkvæmra sem heild.

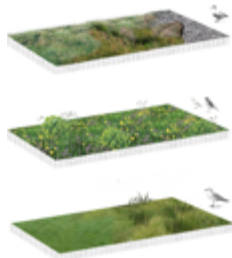

Með því að eiga sem minnst við vistfræði svæðisins eru áhrif á þær dýrategundir sem svæðið sækja óveruleg. Fuglalífið verður áfram fjölbreytt og fjörukt. Fjaran er enn fyrir vaðfuglana en létt uppbygging bryggjustígsins lágmarkar áhrif hans á lífríkið. Gestir fá hins vegar ný sjónarhorn og öðlast aukin færi á að virða það fyrir sér. Þannig mun fræðslugildi svæðisins aukast og gefa ný tækifæri til upplýsingamiðlunar.



Malarsvæðið við Leiðarhöfða mun minnka mikið. Í raun verður núverandi gróður yfirbragð óbreytt en það stækkað og styrkt. Þannig verður framandi tegundum ekki bætt við flóru svæðisins heldur núverandi tegundum dreift og villiblómum s.s. umfeðmingi, bláklukku, engjarós og gulmöðru leyft að njóta sín. Þannig fær svæðið kunnuglegt en grónara yfirbragð og inngrip verða hóflegri.

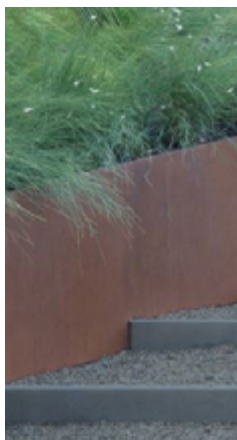

Gönguleiðir upp Leiðhöfða og upp á þaki byggingarinnar verða byggðar inn í landið að hluta til. Þannig komast notendur í nain tengsl við aðliggjandi yfirborð sem verða vaxin gróðri sem finnst á svæðinu í dag. Lágir veggir þessara gönguleiða verða byggðir úr Corten stáli. Veggirnir virka sem handrið og þannig aðstoða þeir við notendastýringu á svæðinu.



Óhefðbundnir upplifunarstaðir gefa gestum tækifæri til að njóta Leiðarhöfða á nýja máta. Stórar rólur sem snúa að magnþrungnu útsýni verða sterkt aðdráttarafli á svæðinu. Ljóst er að myndir af gestum með útsýnið í bakgrunni munu sjá um að auglýsa svæðið á samfélagsmiðlum og laða enn fleiri að svæðinu. Einföld uppbygging rólanna ramar inn einstakt útsýnið.



Bekkir á svæðinu eru byggðir upp og klæddir með lerki úr Hallormsstaðaskógi. Á milli borðanna má sjá í grjót sem hlaðið er innan í bekkjunum. Áfram er þannig verið að tengja saman ólíka efnisnotkun sem öll er þó hófleg og faguð.



Timburyfirborð á Leiðarhöfða verða smíðuð úr lerki. Lerkið kemur frá Hallormsstaðaskógi. Á þetta við um timbursetpalla, bryggjustíg sem og uppbyggingu byggingar og timburreininga utandyra. Lerkiviðurinn mun fá á sig náttúrulegan gráma og ýta þannig undir náttúrulegt og tímalaust yfirbragð umhverfisins.



Höfðatorg verður lagt timburlínunum sem verða sem framlengingar á byggingunni. Inn á milli þessara lína verður steypa með sýnilegri möl. Þessi samblanda af efnum kemur til þar sem torgið er samkomustaður umhverfisins og byggingarinnar, sem og notenda svæðisins.

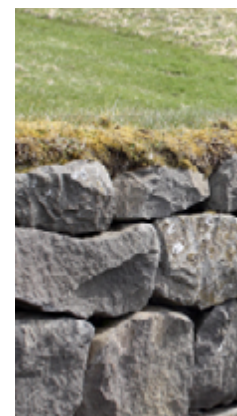

Áningarstaðir á vestanverðri lóðinni eru byggðir inn í landið líkt og naustin sem áður voru til staðar á svæðinu. Þannig er myndað skjól og ýtt undir rýmismyndun og nánd við umhverfið. Uppbygging þessara „nausta“ eru lággar grjóthleðslur sem sækja í minni íslenskar byggingarsögu og nærumhverfið sjálft, þar sem grjótið kemur frá Hornafirði.

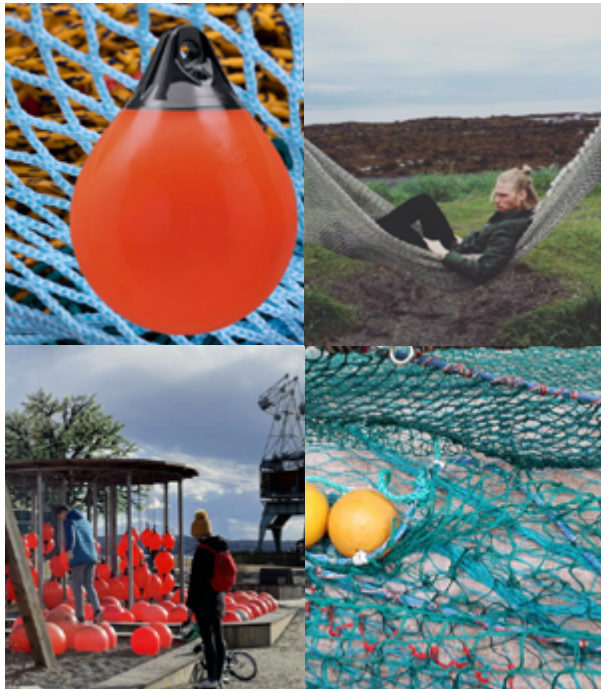

NÝTING Á VEIÐARFÆRUM

Þar sem saltfiskgrindur hafa verið endurbyggðar við Leiðarhöfða eru veiðarfæri endurnýtt á marga vegu. Net strengd á milli grindanna líkt og gert var undir saltfisk á Leiðarhöfða áður fyrr mynda nú leiktæki og setmöguleika á svæðinu. Lengjur af netastrengdum grindum bjóða stórum og litlum hópum að halla sér aftur og börnum að klöngrast um og þjálfa hreyfifærni sína í leik. Á meðan bjóða stærri hægindastólar úr sama efni minni hópum og einstaklingum upp á að njóta útsýnis yfir fjörðinn og fjallahringinn í næði og nánd.

Netin eru í bland við baujur og belgi nýtt á leiksvæðinu til að fá lit og gleði inn á svæðið. Þar eru form hinna margnefndu saltfiskgrinda teygð upp í mismunandi hæðir og á milli festar slár, kaðlar, baujur og net. Óhefðbundið leiksvæðið með sterkar sögulegar skírskotanir undirstrikar sérstöðu svæðisins í umhverfinu.

Sterkir litir bauja og belgja undirstrika leiksvæðið með litadýrð en netin í hóflegri litum mynda léttar og slitsterkar efnisþekjur á milli grindanna.

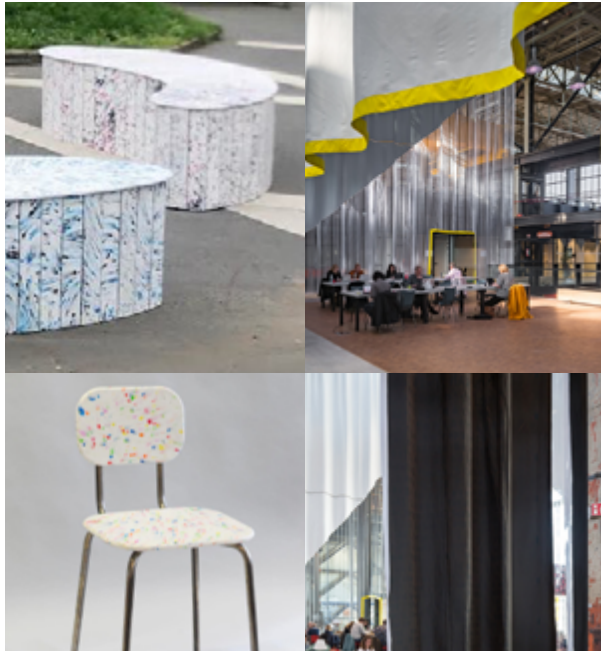

Íslenska hönnunarteymið Plastplan hefur hannað hús- og götugögn úr endurunnu plasti og hönnunarteymið Inside Outside hafa notast við gríðarstór tjöld við rýmishönnun sýna. Það er löng hefð fyrir því að nota gömul veiðarfæri í leiktækjagerð á Íslandi og hér er byggt á þeirri hefð.

ENDURVINNSLA Á VEIÐARFÆRUM

Endurvinnsla á veiðarfærum sem falla til er þegar hafin og móttaka og forvinna á veiðarfærum til endurvinnslu er til staðar á Höfn í Hornafirði.

Plastefni sem fæst á þennan máta verður gert hátt undir höfði þar sem það verður endurnýtt í húsgögn og fastan búnað s.s. stóla, borð og bekki sem tengjast rekstri Grænuhallar. Slík framleiðsla er til staðar hér á landi, t.d. hjá hönnunarteyminu Plastplan, og því hægt að fullendurvinnna veiðarfærin hér á landi. Stólar og borð Grænuhallar verða steiptir úr plasti þessu sem og fastur búnaður eins og t.d. afgreiðsluborð og bekkir.

Grænuhöll má skipta upp í stærri og minni rými á marga vegu en til þess verða notuð tjöld sem endurunnin verða úr þessu sama plasti.

Þessi endurnýting og endurvinnsla veiðarfæra er skírskotun í útgerðarsögu við Leiðarhöfða og þjónar umhverfinu á sama tíma. Húsgögn Grænuhallar og útigögn víða um Leiðarhöfða taka á sig litablæ veiðarfæra og tengja saman inni- og útirými svæðisins.







Umhverfis Leiðarhöfð

Staðurinn

Leiðarhöfð er vinsæll viðkomustaður með ríka sögu og mikla möguleika. Til allra átta er magnað útsýni; yfir eyjar og skar Hornafarða, yfir Vátungjöll og Eystrahorn. Aður var þar fjölbreytt starfsemi og svæði þessi byggð en nú standa engar byggingar þar og framhjá höfðans óáfróð bláð.

Byggingin

Víð Ránarslóð rís landið í mjúktu bjúgju og byggingin, Grænahöllin, þegist undan yfirborði jarðar og er sem hluti af landinu. Grunnform byggingarinnar eru timburindurur sem vísa í saltfiskurindurindur sem notaðar voru á Hófn á árum áður. Timburindurarnar eru klæddar gleri og lagðar grænu þaki. Byggingin létur þannig lítið yfir sér og veitir skyggnu um hvernig hún er uppbyggð og hvað leynti hana er. Grann gróðurþakki, glergjafi útsvegar og hringandi form byggingarinnar gera það að verkum að byggingin hverfur rannast frá skóðnum sjónhornum. Byggingin hefur ekki sjónræna tengingu aðliggjandi hana að Höfðanum en hún myndar skjól frá umferð og vindum. Frá Ránarslóð innrannar Grænahöllin sjónhornt á Leiðarhöfð, sem sést vel í gegnum hana og býður fólk velkomið á svæðið. Nafnið Grænahöllin vísar bæði til gæmlar verubóðar við Leiðarhöfð og gróðurþaks byggingarinnar. Byggingin kallast á við Leiðarhöfð og ramar inn einstakt útvistarvæði þar sem höfðinn er í aðalhlutverk.

Grænahöllin legar sig að lílini rökum hvarju sinni og er hagnað sem fjálosta rými, ymist eitt stórt eða flati míni, og býður þannig upp á dilla notkunarmöguleika og þjónustu fyrir gesti. Í henni er kaffihúsi veitingaála auk tígtráðurs rými láta- og ljólaugu, auk snyrtis rými gest- svæðis. Fjólota salur byggingarinnar ramar hvers kyns sýningar og viðburði, svo sem lista- og fræðisýningar, tónleika og ráðstefnur, en stærð salarins má laga að þörfum hverju sinni.

Gestur er boðið í gönguferð um gróðurstaki þak Grænahallar, sem veitir annað sjónhornt á Leiðarhöfð. Hlykjustur stígurinn á þakinu vísar í tilkominu fjálsýningu í bakgrunni byggingarinnar, þar sem Eystrahorn rís í glæsileka sínum.

Höfðatorg

Grænahöllin umfangar svæðið við Leiðarhöfð og veitir skjól fyrir ríkjandi norðlagum áttum og umferð og spær sig til auðurs. Til verður nýtt sólríkt og skjólaft svæði í áttum, Höfðatorg. Timburindurur og glerflötu byggingarinnar flæði út fyrir glergjafi hennar, út á Höfðatorg og yfir Sandakkegveg, og tengja þannig saman rými svæðisins.

Höfn er byggð á vatni landi og í gírnium myndum sjáa lítar stærri víða um bæinn. Á torginu er Höfðatorgi endurskikin og vífar í allum kynslóðum vatnið á svæðinu. Umhverfis Leiðarhöfð liggur byggjastigur sem svifar í timburindurum út á vatnið og í kringum höfðann. Stígurinn nemur land utan við gæmla bátalegi fyrir "jarðabáta Neysjabanda" við Höfðavík austan Leiðarhöfð. Ferðalag eftir þessum stíg býður upp á ný sjónhornt, til allra átta. Hana liggur jafnvel undir höfðann þar sem sjóninn hefur verið sig inn í þerð og gestir geta upplifað höfðann í nágvi og fandið út hvernig hann er gerður. Umlykjandi vatnið lítur flöð og fjöru, og svæðið er

þannig tilbreytlegt og hvar heimsókn ólík annari. Byggjastígurinn er ymist umklunni vatni á alla kanta eða rís upp úr fjórinni, allt eftir stöðu sjávarfala. Á fjöru má tóna sterna og grannsókn leiurnar en á flöð dýfa tónum í flöð eða sjósetja lítur sketur eins og gæmla daga. Það er tilvalið að vinna fyrir sér solarlög af byggjastígnum að samni, norðurljósin spogast í vatninu að vetri og rís fluglaði lítið um kring. Sjávargjöllin leitast um vegfarendur og límur af sjóvæðing og þaragögn fyrir vini. Í hverri vöðum bíður gönguferð um byggjastígnum upp á gjóttur, en stundum minnr kraftur náttúruafnana á sig og leðin er einfaldlega ofar. Gönguáttin býður upp á tækifæri til fræðslu, upplifunar og afþreyingar sem virkar ólík skilningarvinnu. Þar sem stígurinn nemur land við Leiðarhöfð er ákjosnlegur staður til að sjósetja kajakka.

Við Leiðarhöfð er að finna minjar bátanauta og á þeim slóðum má að finna setbæta sem vísa í gamla rannu. Nauðin frá þannig nýtt hlutverk en þar má setjast niður með netstísta í gíða vana hági og upplifa þjóklíni í farða og spærna á Hornafönd. Nauðin sem hláðin eru úr grjóti, hýðra og rni í landi og veita gestum skjól. Útrá nauðunum má taka sér sæti á steyptum setstólum sem trappað til sjóvar svo á tímum flæðis fyrir þá að hlúta. Timburbyggjar og steyptir setstóllarnir mynda samfellda, aðgengilega gönguátt um svæðið sem gefur fólk möguleika að uppgötu sjónhornt sem áður hafa verið óaðgengileg flæstum.

Stefnumót kynslóða og hefða

Aðalstaða á Höfn gerðu slóðum að finna ónar eigin lausni til fjálfurkunar. Grunnform byggingarinnar, útsiggi og heitabæli á svæðið vísa í fjálfurkunarindur sem notaðar voru. Þar voru byggjar úr einföldum formum og efnum, raðið upp í löngum dragum og netalögur. Ungir sem áður róðu slóðin fíki á neti. Að þeirri fyrirmynd er sköpuð fjölbreytt afþreying og dvalarsvæði fyrir ólíka hópa úr timburindurum og endurnýttum veifarformum, svo sem hengjum og rólur, hljástæði og afþreyingu, fræðslu- og upplifunarskiði. Þessar gróður dreifa sér víða um svæðið og bjóta þessum hlutverkum. Í gvi við Grænahöllina er ríkið um að vera en eftir þó sem nær dragur Leiðarhöfð frá ferri yfir rís, höð netunalega tekur saman við af því murrangrði. Skjálfr Leiðarhöfð er sem næst ónotar, enda ríkið bláum vaxin, og uppi á honum ríkir kyrrð. Þar er staður til að leita inn á við, njóta fráskjaldr og útsýni.

Aðkoma, tengingar og flæði um svæðið

Aðkoma að Leiðarhöfð er greið og til að tryggja örugg vegfarenda er Ránargata vístgata við Leiðarhöfðsvæðið. Vítgatan er hækkuð að gólf Grænahallar og yfirborðsflæði flæði um bygginguna og nærta nágærni hennar. Formstærta í grunnflötu byggingarinnar og gönguáttar umhverfis Leiðarhöfð samara vegir og frjállega síkk gönguáttir um þak húsinn og svæðið hins vegar, kallast í og binda svæðið saman. Aðkoma göngandi og hjólandi frá netstíngi og frá Ránargötu er gott, og geta vegfarendur valdið um á leiðir um svæðið sem eru aðgengilegar öllum og veita ólíka upplifun.

Á svæðinu er fólk í fyrirrími og blástaðum er haldið í lágmarki. Skammstísta og blástaði hreyfingahlára eru í vistgöngunni en fjöldi blástaði er í göngufari við svæðið. Heildaryfirbragð svæðisins er grann og stærstur hluti þess er gróinn. Svæðið er nálgaft af nargætni og vöðungu fyrir sögu staðarinn og sjálfum Leiðarhöfð að leiðarjöf. Á svæðinu er að finna fjölbreytta fræðslu, afþreyingu og upplifun og Leiðarhöfð er í aðalhlutverk.

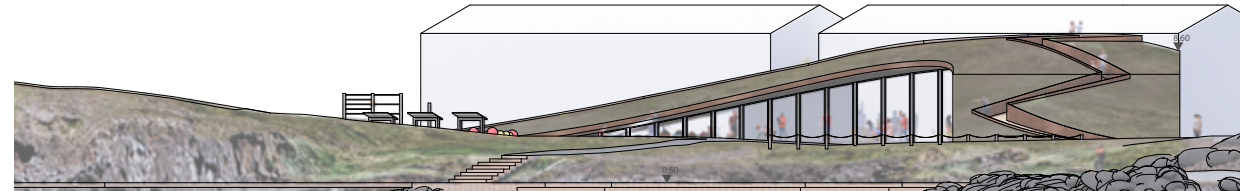
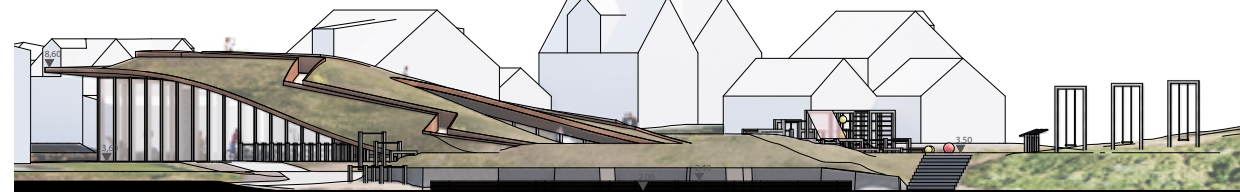
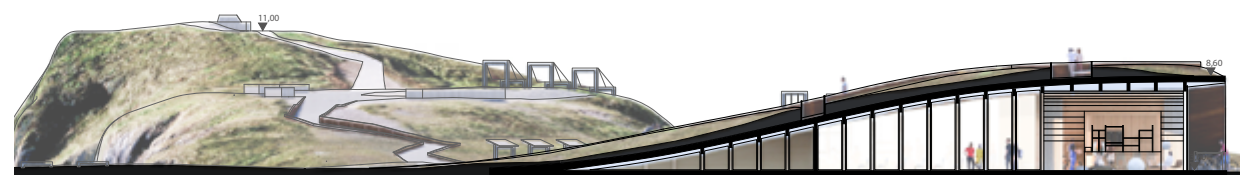
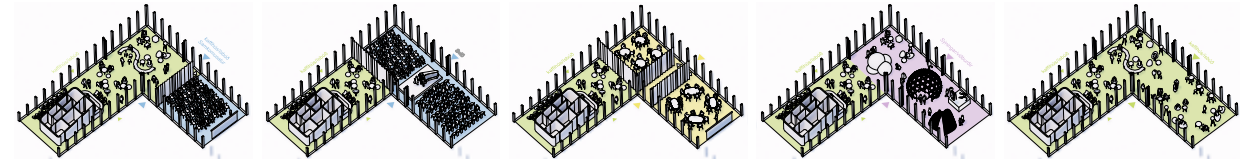

UMHVERFIS LEIÐARHÖFÐA
ÚTIVISTARSVÆÐI Á HÖFÐA | 25052