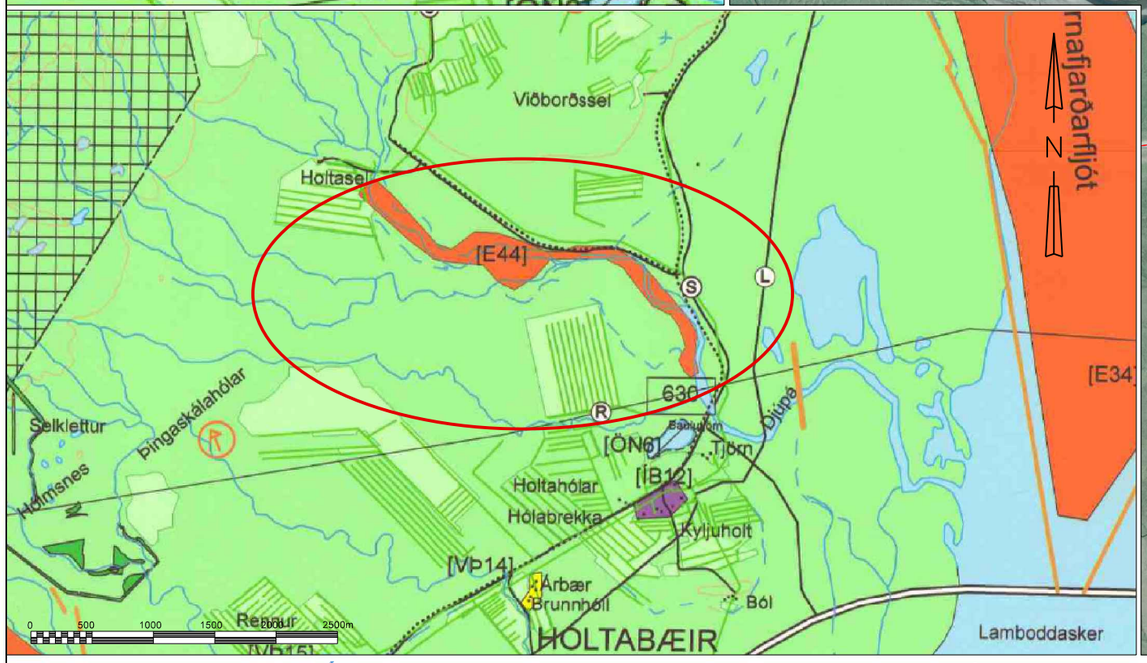

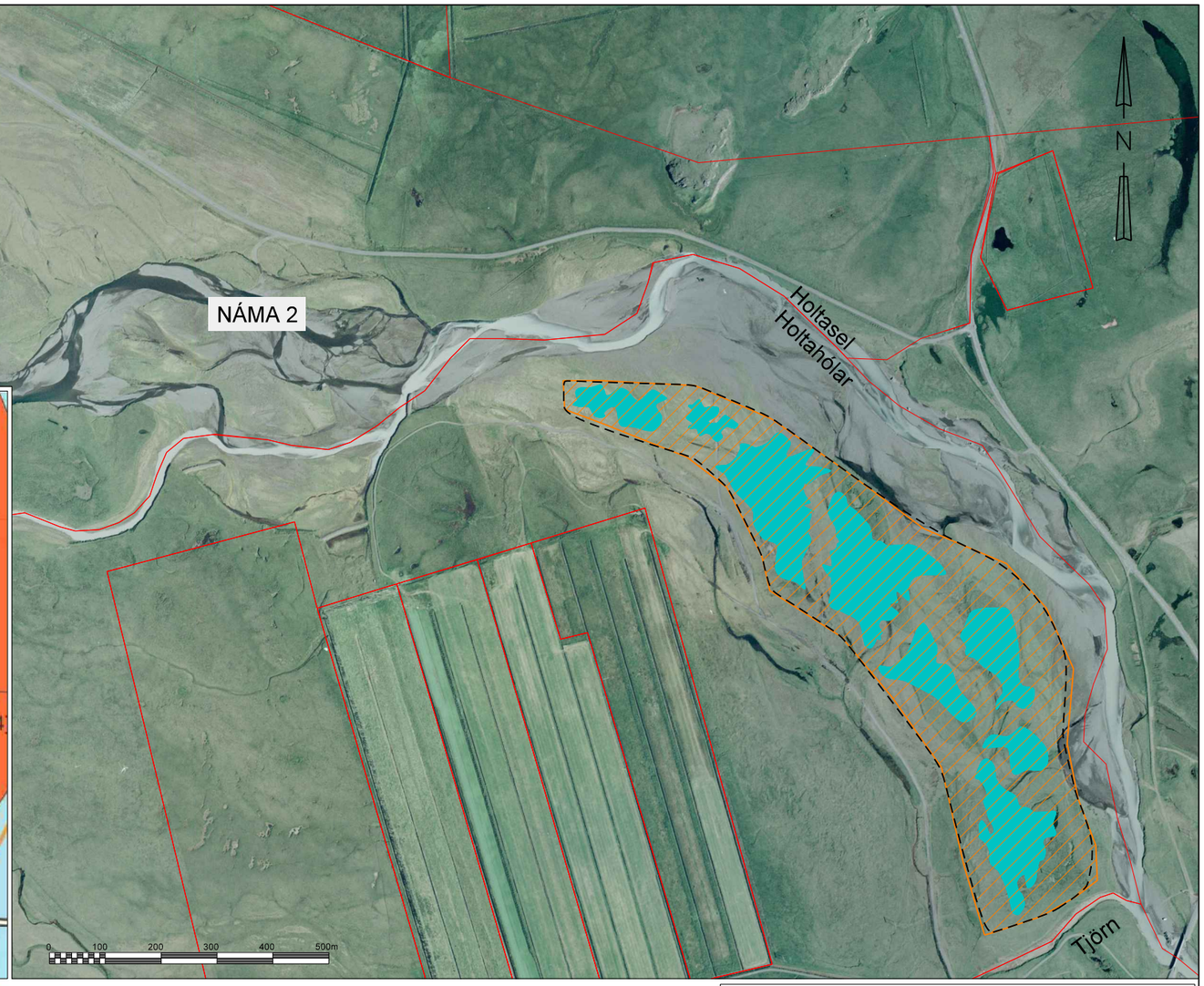

STAÐHÆTTIR OG AÐSTÆÐUR Á SKIPULAGSSVÆÐINU

Sveitarfélagið Hornafjörður hefur í samráði við Vegagerðina unnið deiliskipulag af efnistökusvæði vegna fyrirhugaðra vegaframkvæmda við Hringveg (1) um Hornafjörð. Deiliskipulagið tekur til efnistökusvæðis sem skilgreint er í aðalskipulagi Sveitarfélagsins Hornafjarðar 2012-2030 (E44, Náma 2).

Efnistökusvæðið er á bökkum og eyrum Djúpár. Nokkuð hefur verið um efnistöku úr árfarveginum og þar á meðal á svæði þar sem náman er afmörkuð í deiliskipulaginu. Efnisflutningar munu fara um eyrar Djúpár.

Gerð deiliskipulagsins er þáttur í því að hrinda í framkvæmd vegabótum á Hringvegi um Hornafjörð. Markmið framkvæmdarinnar er að auka umferðaröryggi, stuðla að greiðari samgöngum milli Suður- og Austurlands og jafnframt að stuðla að betri samgöngum innan sveitarfélagsins. Ný veglína Hringvegar um Hornafjörð er á samþykktu aðalskipulagi.

Stefna

Deiliskipulagið er unnið á grundvelli gildandi Aðalskipulags Sveitarfélagsins Hornafjarðar 2012-2030 og byggir á mati á umhverfisáhrifum Hringvegar um Hornafjörð (Hringvegur um Hornafjörð – Matsskýrsla, 2009).

Fyrirhugað efnistökusvæði er á aðalskipulagi sveitarfélagsins. Ekki er í gildi deiliskipulag á svæðinu eða í næsta nágrenni sem deiliskipulagið gæti haft áhrif á. Landnotkun umhverfis efnistökusvæðið er merkt sem opið svæði og landbúnaðarsvæði á aðalskipulagi.

Náttúru- og formminjar

Engar náttúruminjar eða friðlýst svæði eru á sjálfu framkvæmdasvæðinu en svæði á náttúrminjaskrá (Baulutjörn) liggur sunnan Námu 2 en er utan áhrifasvæðis efnistökunnar. Upplýsingar um friðlýst svæði og aðrar skráðar náttúruminjar eru af heimasíðu Umhverfisstofnunar (www.ust.is).

Á fyrirhuguðu framkvæmdasvæði eru engar landslagsgerðir sem njóta sérstakrar verndar skv. 61. gr. náttúruverndarlaga nr. 60/2013.

Fornleifaskráning vegna fyrirhugaðra framkvæmda var unnin af Fornleifadeild Byggðasafns Skagfirðinga ásamt Byggðasafni Árnesinga. Gerð var heimilda- og vettvangsskráning á þeim jörðum sem mögulegar veglínur liggja um ásamt tengileiðum og efnistökustöðum. Skráning á vettvangi fór fram dagana 6. – 8. júní 2006 (Hringvegur um Hornafjörð – Matsskýrsla, 2009). Engar fornminjar fundust nálægt efnistökusvæðinu en ef áður óþekktar fornminjar finnast við efnistöku verður það tilkynnt til Minjastofnunar sbr. 24 gr. laga um menningaminjar 80/2012.

TÍMABUNDIN SKIPULAGSÁKVÆÐI

Efnistaka

Náma 2 Djúpá er um 56.000 m^2 að flatarmáli og áætluð efnistaka 200.000 m^3 á framkvæmdatíma. Náman verður opin meðan á framkvæmdum stendur. Efnið úr námunni verður notað í neðra burðarlag og fyllingar.

Umhverfisáhrif

Gert er ráð fyrir að taka efni úr grónum svæðum til hliðar við áreyrar, að höfðu samráði við Hafrannsóknarstofnun (áður Veiðimálastofnun) og Umhverfisstofnun, þar sem það er talið æskilegra með tilliti til umhverfis heldur en að nýta áreyrarnar eins og fyrirhugað var í mati á umhverfisáhrifum (Hringvegur um Hornafjörð – Matsskýrsla, 2009). Efnistaka verður þannig að hluta utan þess efnistökusvæðis sem markað var í umhverfismati og aðalskipulagi en Skipulagsstofnun telur að þrátt fyrir þessa færslu efnistökusvæðisins verði áhrif hennar ekki önnur eða meiri umfram þau áhrif sem fjallað var um og lagt mat á í matsferlinu árið 2008 og kann breytingin að leiða til minni neikvæðra áhrifa á lífríki Djúpár. Fiskistofa tekur undir þetta álit og er sammála því að þessi ráðstöfun minnkar líkurnar á neikvæðum áhrifum framkvæmdar á fiskistofna Djúpár og annað lífríki hennar. Fiskistofa veitir heimild fyrir efnistöku við Djúpá með fyrirvara um að lagaskilyrðum gagnvart landeigendum verði uppfyllt.

Frágangur og mótvægisaðgerður

Við frágang námunnar samhliða framkvæmdum og eigi síðar en við verklok verður votlendi endurheimt. Útbúnar verða tjarnir í samræmi við tjarnarlandslag í nágrenninu til þess að styðja við fuglalíf og annað lífríki. Með þessum frágangi mun efnistakan ekki hafa áhrif á fiskgengd í ánni.

Umsagnaraðilar

Lögbundnir umsagnaraðilar vegna efnistöku í Djúpá eru m.a. Skipulagsstofnun, Umhverfisstofnun og Fiskistofa.

Deiliskipulag þetta, sem kynnt og auglýst hefur verið samkvæmt 40. og 41. gr. skipulagslaga nr. 123/2010, með síðari breytingum, var samþykkt af bæjarstjórn Hornafjarðar þann _____

f.h. Sveitarfélagsins Hornafjarðar

_____

Deiliskipulag þetta var samþykkt í skipulagsnefnd _____ og í bæjarstjórn _____

Tillagan var auglýst frá _____ með athugasemdafresti til _____

Auglýsing um gildistöku deiliskipulagsins var birt í B-deild Stjórnartíðinda þann _____

Dags	Breyting

Landmælingar: Vegagerðin
Hnitakerfi: ISN93 Hæðarkerfi: Landshæðarnet
Loftmyndataka og myndmæling: Loftmyndir ehf.
Flughæð: 3000m Möskvastærð: 10x10m.
Kortagerð: Vegagerðin

SKÝRINGAR

Náma | tjarnir | jarðamörk | afmörkun skipulagssvæðis

Sveitarfélagið Hornafjarðar
Hafnarbraut 27, 780 Höfn
Sími: 470 8000
afgreidsla@hornafjordur.is

Vegagerðin			Hringvegur um Hornafjörð	Dags. 14.03.2017
Mælikvarði 1:50.000 1:10.000	Hannað SOS		Náma 2 - Djúpá	Útboðsnr. -
	Teiknað MO		Deiliskipulag	Vegnr. 1v6-v7
	Yfirfarið -		Efnistökusvæði	Hönnunarstig Stjórnun
Blaðstærð A3	Samþykkt -			Teikn. nr. X-01 Útg. A

S:\Mannvirki\11-v11-v8 Um Hornafjörð\00 Stjórnun verkefnis\Deiliskipulag\1-v8_03_2017_námur_dsk_tillaga.dgn